ANO 24.º TERÇA-FEIRA, 8 DE AGOSTO DE 1944 N.º 7797

Diario de Lisbôa

Numero avulso: 50 CENTAVOS
Editor—JOAO CHRYSOSTOMO DE SA
ADMINISTRAÇAO—Rua da Rosa, 57, 2.º
Endereço telegrafico: DIBOA

DIRECTOR
JOAQUIM MANSO

Propriedade da RENASCENÇA GRAFICA
Redacção, composição e impressão
RUA LUZ SORIANO, 44
TELEFONES—2 0271, 2 0272 e 2 0273

«Abolição da miséria»

A expressão não é nossa, pois pertence ao Presidente Roosevelt que a empregou, na mensagem dirigida ao Congresso, em 6 de janeiro de 1941. Vai principiar a grande cruzada! Tudo é vão, mesquinho e enganador, emquanto não houver pão para todos, casa, escola e justiça—aquela para garantir a familia, esta para formar o espirito e estoutra para proteger os direitos ameaçados.

Em sociedade, se a lei não vela pelo fraco, a opressão é certa, a violencia pronta. Socrates, prestes a morrer, aconselhava aos seus discipulos:

—«Respeitai as leis da cidade, mesmo quando elas não são inteiramente justas».

O sabio entendia que a obra do legislador só pelo legislador deve ser alterada, emendada ou revogada A sentença que o condenou á morte era duma iniquidade que bradava aos ceus. Os amigos aconselhavam-no:

—«Socrates, deixa-te guiar por nós, visto que só queremos o teu bem, restituindo-te á liberdade e fugindo contigo para longe».

Socrates interrompia-lhes o discurso:

—«Nem mais uma palavra! A lei é sagrada e por isso nada tentarei para lhe escapar».

Nunca compreendemos bem tal atitude. Claramente, lucidamente, o seu pensamento não se prestava a discussões — tanto era fulgurante e persuasivo.

Alguem que se ergue contra uma monstruosidade arripiante—uma lei absurda, uma sentença nefanda—pode consentir que se invoque para o subjugar o culto absoluto da Patria?

Eis o passado que surge diante de nós e nos diz:

—«Houve fome na terra, desde que os homens fortes e duros fizeram do trabalho um castigo. Os poderosos mandavam e os humildes obedeciam. Quantos gritos sufocados e quantas revoltas afogadas em sangue!»

Laboriosamente, a razão, num esforço lento, mas tenaz, mostrou e demonstrou que o legislador e o tribunal—haja em vista o caso de Socrates—se põem de acôrdo para conter um coração livre, um clamor desesperado ou uma lição sublime. Leis e costumes, dados como filhos da sabedoria, obedeciam a intenções condenaveis.

Porque não foi seguido o exemplo de Jesus, ao recomendar aos discipulos, á turba, ao universo:

—«Amai-vos, amai-vos uns aos outros...»

O amor é contrario á fome, ao impudor, ao abandono dos pequeninos, á extorsão do alheio e ás guerras que nascem de cubiças deshumanas. Individuos ou povos que o sintam no peito não sofrem o jugo das leis que consagram o êrro e o vicio cruel. Socrates teria andado melhor—perdoe-se-me a ousadia—se protestasse energicamente, clamando:

—«Leis infames as que consentem que a consciencia do justo seja agrilhoada!»

O Presidente Roosevelt considera a «abolição da miseria» como a terceira das quatro liberdades essenciais. Não se propõe desencadear um cataclismo temoroso, uma inundação de aguas diluvianas.

Qual o seu verdadeiro intento? Transformar a lei, «humanizá-la», colocá-la como um muro, em frente das inpaciencias colericas e das arbitrariedades arquipotentes, segundo esta formula: trabalho, pão e honra para todos.

As flechas blindadas americanas entraram hoje em Le Mans

LONDRES, 8—Noticias recebidas da Bretanha para os jornais londrinos indicam que poderosas fôrças blindadas norte-americanas entraram no importante centro ferroviário de Le Mans, situado a 170 quilómetros de Paris.—(U. P.).

A corrida para Paris

S. Q. G. A., 8—Ao mesmo tempo que os alemães lançavam o seu ataque sobre Mortain, em direcção a Avranches prossegue, sem ser detido avanço americano sobre Paris.

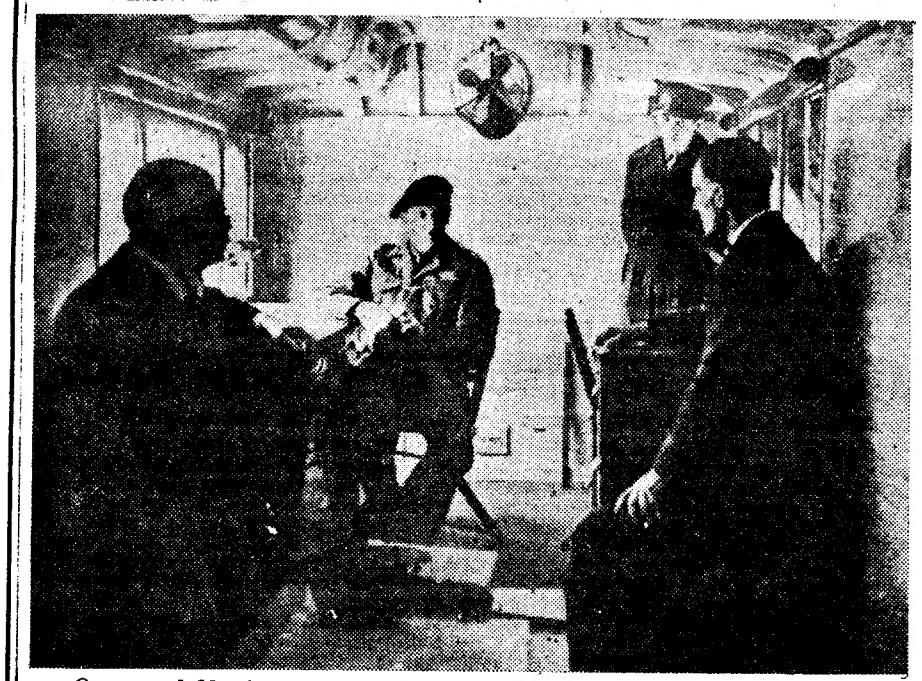

O general Montgomery no seu Quartel General itinerante, construido segundo o seu próprio projecto

Mobilização na Turquia de homens e mulheres e evacuação de algumas cidades

ANKARA, 8—A Assembleia Nacional aprovou por unanimidade a lei que determina que sejam imediatamente recrutados, para o serviço militar, todos os homens válidos dos 16 aos 60 anos e todas as mulheres dos 20 aos 45 anos.

Os individuos apurados nas inspecções medicas começarão imediatamente a receber instrução militar intensiva nas diversas armas para que forem escolhidos.

A Assembleia Nacional foi tambem de parecer que se procedesse á evacuação parcial de determinadas cidades da Turquia.—(U. P.).

Espera-se o corte de relações com Vichy

ANKARA, 8—Anuncia-se que Gaston Bergery, embaixador do govêrno de Vichy na Turquia, está a preparar activamente a sua partida, em consequencia de estar iminente o corte das relações diplomáticas entre os governos de Vichy e de Ankara.—(U. P.).

Material de guerra dos Aliados para os turcos

NOVA YORK, 8—O correspondente em Ankara do «P. M.» comunica ao seu jornal ter sido informado pelas autoridades turcas que, brevemente, chegarão á Turquia grandes quantidades de tanques, artilharia, bombardeiros, caças e outro material de guerra, fornecido pelos governos da Grã-Bretanha e dos Estados Unidos. —(United Press).

Mil aviões empreenderam um grande ataque ás posições alemãs no sector britanico

Q. G. INTER-ALIADO, 8—Mais de 1.000 bombardeiros britanicos, ás primeiras horas da manhã de hoje, iniciaram um devastador ataque ás posições e concentrações alemãs ao sul de Caen, onde despejaram muitos milhares de toneladas de bombas.

Os primeiros relatos indicam que foram desmantelados ou postos fora de acção muitas centenas de veículos alemães, canhões e outro material. São extremamente pesadas as baixas entre os efectivos inimigos.

Ontem, antes do anoitecer, outras esquadrilhas de bombardeiros pesados da R. A. F. atacaram a mesma zona e fizeram ir pelos ares dois depósitos de munições. Destruiram mais de 60 carros e reduziram ao silencio, pelo menos, dez baterias antiaereas.—(U. P.).

Os relógios atrasam-se uma hora de 26 para 27 do corrente

Primeiro de agosto, primeiro de inverno—costuma dizer o vulgo na sua imensa e nem sempre acatada sabedoria. Não veio frio este ano, nem choveu, mas saltou por aí um vento de endoidecer as velas dos moinhos. E o certo é que os dias, os grandes dias de junho só os teremos outra vez em 1945. Agora, é já a descida do pendor, cada dia mais curto o tempo de sol, as noites a visitarem-nos todos os dias uns minutozinhos mais cedo...

Com o regime da dupla hora de verão, actualmente em vigor, ainda anoitece pelo cair das dez, mas as manhãs começam a mostrar-se, para os que cêdo têm de começar a sua vida, exageradamente curtas. Por isso, como estava previsto, faz-se já este mês o atraso do primeiro escalão para o regresso á hora de inverno. A operação está marcada, como de costume, de um sabado para um domingo, de 26 para 27, atrasando-se os relogios 60 minutos. O segundo escalão será passado em outubro, regressando-se, assim, á hora normal.

Os alemães retiram tropas da Noruega

ESTOCOLMO, 8—O critico militar do «Stockholms-Tidningen» diz saber que os alemães retiraram recentemente da Noruega e da Dinamarca efectivos militares equivalentes a quatro divisões, que foram enviadas com a maior urgencia para a França.—(U. P.).

As ultimas noticias dizem que 5 vanguardas americanas atravessaram o rio Mayenne, prosseguindo no avanço.

As noticias de as vanguardas americanas terem alcançado o Mans não se confirmam. A ultima noticia dava os americanos quasi a 200 quilometros de Paris, em Domfront, que alcançaram depois de terem atravessado o Tir, afluente do Mayenne.

Na Bretanha, mais dois lugares, Guincamp e Saint Brieuc, na orla norte, a oeste de Saint Malô, foram tomadas e o avanço continua, pela costa, em drecção a Brest. Colunas americanas atacam Saint Malô, mas a resistencia é muito encarniçada, embora a peninsula de Saint Malô se encontre inteiramente isolada e não esteja ainda em posse dos aliados.

Desde o dia «D», contando a campanha na Bretanha, os americanos fizeram 85.534 prisioneiros.

No sector do Orne

No sector britanico, a testa de ponte do Orne, ao norte de Thury Har-

(Continua na 7.ª pag.)

PEQUENAS NOTICIAS

PELA POLICIA

PRISÃO DE CARTEIRISTAS—Por ordem superior, foram detidos para averiguações diversos cadastrados conhecidos como carteiristas, por haver a suspeita de serem os autores de numerosos furtos de carteiras com dinheiro, praticados na estação do Rossio e nos carros electricos.

ROUBO NUMA PENSÃO—A P. I. C. procura um individuo que se diz musico e que, numa pensão da Baixa, furtou a um outro hospede, José Carlos Pastorinha, de Benavente, actualmente de passagem em Lisboa, uma mala com fatos e roupas brancs.

NOIVA QUE NÃO QUIZ CASAR—Pessoa fidedigna informa-nos que não foi na igreja dos Anjos que se passou o caso que ontem relatámos, acêrca duma noiva que não quiz casar, ainda que assim conste da queixa apresentada com fatos e roupas brancas.

RANCHO DE CAMPO DE OURIQUE

Este rancho foi convidado para abrilhantar as festas nos dias 17 e 20 do corrente no Parque Morais na Parede e na festa de Arruda dos Vinhos.

O PORTO pelo telefone

Antonio Ferro

PORTÓ, 8—Desde ontem que se encontra nesta cidade o sr. Antonio Ferro, director do secretariado Nacional de Informação e Cultura Popular, que vem tratar de assuntos que se relacionam com a abertura da delegação daquele organismo, e do estudo de varios problemas de turismo.

Operario electrocutado

Deu esta manhã entrada no Instituto de Medicina Legal o cadaver dum individuo com aparencia de operario e de quem se sabe apenas chamar-se Manuel e que segundo parece foi, em Cordelo do Ouro, atingido por uma descarga electrica que o fulminou.

Outra necropole pré-histórica

em S. Pedro do Estoril

Surgiu outra necropole pre-historica, em S. Pedro do Estoril, a alguns metros da primeira, que tão valiosa se revelou em vasos de argila, armas de pedra lascada, e enfeites femininos, nomeadamente anels de ouro, em espiral, de metal puxado a fieira. Nesta, que tem um aspecto circular foram encontrados quasi á superficie cinco esqueletos, que devem ser posteriores á idade eneolitica, e a três metros, outros vinte, curiosamente dispostos, de corpos inhumados mil e quinhentos anos antes de Cristo. Acharam-se tambem machados e enxós de silex. As escavações vão continuar, sob a direcção do sr. dr. Leonel Ribeiro, que tão feliz tem sido nos seus estudos pre-historicos.

Uma colonia de férias

para garotos dos jornais

Para a praia da Parede seguiram hoje, a passar a sua temporada de ferias, no contacto do sol e do mar, cêrca de 30 garotos dos jornais, protegidos pela «Casa do Ardina».

NA 5.ª FEIRA COMEÇA A ALEGRIA no Coliseu dos Recreios

E' já depois de amanhã que se estreia nesta casa de espectáculos a grande revista popular «HA FESTA NO COLISEU», interpretada por um excepcional e brilhante elenco, à frente do qual estão os nomes de Irene Izidro, Alvaro Pereira, Costinha e Santos Carvalho (R.), 3 grandes atracções e as 50 «Girl's» discipulas de Piero: Enfim, um espectáculo para tôda a Lisboa.

Verbena de Santa Catarina

82—Calçada do Combro—82

NOITE POPULAR

Até de MADRUGADA, tem V. Ex.ª na SELECCIONADA Verbena de SANTA CATARINA, grandioso BAILE, abrilhantado pela MAGNIFICA Orquestra MONUMENTAL. KARLIST, artista maximo, no seu genero, com os seus encandatores BONECOS falantes. Fados, por NATIVIDADE CORREIA, FRUTUOSO FRANÇA, JOÃO CARDONA, humorista e sua pupila. SOLOS de GUITARRA e VIOLA.

Entrada: Senhoras, 1$00; Cavalheiros, 1$50.

VIDA DESPORTIVA

A figura de José Roquete

o campeão-atleta

reafirmada nos torneios da Curia

CURIA, 7.—Estamos seguindo com verdadeiro interesse, procurando vêr com bons olhos e surpreender em toda a beleza desportiva estes campeonatos de tenis, que se desenvolvem na Curia, organizados pela actividade infatigavel de Gil de Almeida, presidente do Curia Palace Sports Clube, e patrocinados pelo nosso prezado colega «O Primeiro de Janeiro», que reunem uma inscrição tida como «record» em campeonatos portugueses. Quere isto dizer que, praticamente, se encontram nesta encantadora terra que está a singrar, entre outros aspectos, no campo desportivo—ainda há pouco, no maravilhoso Parque das Termas, se inaugurou um «rink» de patinagem e um quadrado de «basket»—todos os «valores» portugueses do tenis. Pode assim ter-se uma imagem exacta do panorama e do actual valor do tenis na nossa terra.

Mentiriamos a nós proprios se afirmássemos, pelo que temos visto nesta «semana tenistica», que se tem progredido. Temos ainda, viva e palpitante, em nossa memoria, a figura do valoroso grupo dos tenistas antigos (nem vale a pena a citação dos seus nomes) para concluirmos pelo lado optimista. Parece-nos, pelo contrario, que cada vez se faz em Portugal jogo de tenis de mais fraca qualidade, não aparecendo «valores novos». Um ou outro tenista com certa habilidade e intuição—mas sem preparação fisica, sem fundo, numa palavra, sem «classe». Os proprios «valores» já conhecidos encontram-se na estrada em que é mais facil a descida do que a subida.

Salva-se um deles, um homem que vive para o tenis, que treina, combate e luta, que toma a serio o seu papel de campeão—José Roquete. O resto... Mudemos de rumo. Até porque não descortinamos remedio para o caso. Importava primeiro o estudo das causas que originam o actual estado de coisas. Depois—a aplicação do remedio.

* * *

Precisamente, é ainda de Roquete que se vai falar, nesta prova de singulares-homens. Que atleta!

Após encontros de certo equilibrio, chegaram ás «meias-finais» José Roquete, Manuel Matos, José Silva e Rui Pereira. E' possivel que alguns tenistas de maior categoria tivessem ficado pelo caminho. Não há duvida, porém, que os que chegaram á meia-final mereceram a distinção.

E a «final» colocou frente a frente dois homens: um jogador antigo e experiente, e um tenista moderno e habilidoso. Presumia-se, pois, uma «final» em cheio. Foi um pouco a desilusão! Roquete encheu o «court» com a sua figura vigorosa de atleta e jogador, a tal ponto que o seu adversario quasi que desapareceu—mostrando um valor abaixo das suas possibilidades.

Não nos impressionam os numeros. O facto do conhecido campeão português ter ganho por 6/0 e 6/3, mas precisamente a forma como o encontro decorreu—sem uma restea de sol por parte da juventude... Bem. Assim, só há materia para dizer que venceu, tranquilamente, aquele que deve ser considerado, nos tempos presentes, como o maior jogador português.

José Roquete e José Silva, finalistas do torneio da Curia

Quere dizer, esta «final» teve, ao menos, um gesto alevantado: a oferta, feita por Roquete, da taça que lhe competia, ao seu adversario. Eis um gesto desportivo.

* * *

Um campeonato que a decorrer com o maior dos interesses é o de «pares-mixtos». No periodo das «meias-finais», Peggy Brixe-Antonio Boter eliminou Dulcie Mennier-J. A. Gonçalves, por 6/3 e 6/0, e Gabriela Cantarino-José Silva venceu Maria Teresa Allen-José Roquete, por 6/1 e 6/2.

Sem duvida, lutas plenas de vivacidade, a-pesar do desnivel dos resultados, e apuramento dos «pares» mais homogeneos e de melhor combinação.

A «final» deve ser falada. Antonio Boter poderá ser mais forte do que José Silva, mas Gabriela Cantarino tambem leva vantagem a Peggy Brixe. E', no entanto, o equilibrio de forças e valores que aguça o interesse por esta competição de «pares-mixtos». Vamos a vêr. —T. S.

A CONTAGEM DE TEMPO

nas conversações telefónicas

A partir de 15 de agosto, as telefonistas deixarão de interromper as conversações telefonicas interurbanas ou regionais para avisarem da proximidade de fim de cada periodo e indagarem do peticionario se deseja continuar, limitando-se a dizer, no preciso momento de terminar cada periodo: «Três minutos», «Seis minutos», «Nove minutos», e assim sucessivamente. O peticionario da chamada, quando desejar terminar a conversação, deverá pousar o auscultador e dar três voltas á manivela do telefone, nos aparelhos dela providos. Desta maneira, o peticionario da chamada, além de continuar em condições de controlar o custo da conversação á medida que esta fôr decorrendo, aproveitará todo o tempo de cada periodo utilmente, dado que a intervenção da telefonista e consequente resposta daquela consumia alguns segundos em cada periodo de três minutos.

O TEMPO QUE FAZ

Tempo provavel ámanhã em Portugal, segundo a previsão do serviço do Exercito:

Bom tempo. Bruma e nevoeiros matinais junto á costa ocidental. Vento dos quadrantes de N, moderado, durante a tarde muito fresco. Temperatura sem grande modificação.

Temperaturas extremas em Lisboa, hoje, até ás 16 horas, segundo o registo do Observatorio Infante D. Luiz:

Maxima, 23°,5; minima, 17°,4. No mesmo dia do ano passado: *maxima, 35°; minima, 19°.*

NOTICIAS DE VIZELA

VIZELA, 8—Realiza-se no proximo sabado, mais uma festa no hotel Sul Africano, do qual é gerente o sr. Luiz Pinto.

—Chegou a esta vila hospedando-se no Hotel Cruzeiro do Sul, o sr. dr. Marques de Carvalho, deputado á Assembleia Nacional.

—No hotel Universal realiza-se no proximo dia 19 a festa dos Malmequéres, para a qual estão reservadas algumas dezenas de mesas.

—Continua muito doente o sr. Antonio de Sousa Oliveira, filho do grande benemerito sr. Joaquim de Sousa Oliveira.

CASTELO DE PAIVA

vai ter um hospital

ENTRE-OS-RIOS, 8.—Graças ao sr. D. José de Arrochela Lencastre Ferrão, conde de Castelo de Paiva, recentemente nomeado presidente da Camara Municipal, vai ser possivel realizar a maior aspiração dos habitantes de Castelo de Paiva: a construção dum hospital. Aquele sr. ofereceu á Santa Casa da Misericordia terrenos para tal fim, com a superficie de cem hectares.

A escritura de doação foi lavrada no cartorio do notario sr. dr. Acacio de Andrade, após o que se realizou a reunião mensal da direcção da Santa Casa. O provedor, sr. dr. Manuel da Rocha, enalteceu o gesto daquele benemerito, disse que a construção do hospital começará logo que haja disponibilidades financeiras e que espera a comparticipação activa do Estado e propôs que ficasse exarado na acta um voto de agradecimento.

LUSO

PALACIO DE S. ROQUE

Travessa da Queimada, 8-A

Animador **FILIPE PINTO**

Natividade Pereira

Hoje, até de madrugada, o LUSO apresenta os muito queridos artistas: Ilda Silva, Albina Pereira, Natividade Pereira, Mario José Paninho, Fernando Madureira e Duarte Pais. Solos de guitarra e viola por CASIMIRO RAMOS e MARTINHO D'ASSUNÇÃO.

O LUSO é o unico Salão onde se ouve o verdadeiro fado a rigor, com selecção rigorosa e ventilação natural.

Professor Doutor Costa-Sacadura

Da sua casa da Abrunhosa regressou a Lisboa e retomou a sua clinica o sr. professor Doutor Costa Sacadura.

VIDA OFICIAL

O «DIARIO DO GOVÊRNO» PUBLICOU HOJE:

Um decreto autorizando a Direcção Geral dos Edificios e Monumentos Nacionais a celebrar contracto para a execução das obras de construção de um edificio para a administração florestal da Lousã.

■ *A portaria que nomeia vice-presidente da Camara Municipal da Seriã o sr. José Farinha Tavares.*

■ *A portaria que nomeia os srs. professor D. Manuel de Bragança, dr. Rui de Andrade e dr. Miguel de Sampaio e Melo vogais da Junta da Casa de Bragança, pelo falecimento dos srs. conde de Penha Garcia e dr. Fernandes de Oliveira. O tercetro nomeado é suplente.*

FESTAS EM CORUCHE

Em Coruche, estão a realizar-se com grande brilhantismo, e prolongam-se até ao dia 20, as tradicionais festas em honra de Nossa Senhora do Castelo. Tem sido grande a afluencia de forasteiros.

A situação na Alemanha

PRESBURGO, 8.—Num artigo de fundo respeitante á situação da guerra, o jornal «Slovenska Pravda» diz que as forças armadas alemãs, assim como o povo alemão, aumentam constantemente os seus esforços depois da eliminação dum pequeno grupo de traidores. Toda a Alemanha tem confiança no seu govêrno que é constituido pelo escol da nação.—(D. N. B.).

Disse um sábio gastronomo... Comer bem para viver melhor...

Siga a maxima do sábio, vá á

FEIRA POPULAR

jante na ARCADA ou no VESUVIO, dois restaurantes onde as iguarias, cozinhadas a capricho por mestres Wateis, são apresentadas em ementas dignas do Olimpo; ou então jante ao ar livre nos retiros tipicos, num ambiente pitoresco, fresco e agradavel, que só se consegue na

FEIRA POPULAR

Depois, para ajudar a digestão, dê um passeio pelo parque de Palhavã e visite algumas das inumeras atracções, ao som de musica alegre e num ambiente deslumbrantemente feérico de luz e de côr.

A FEIRA POPULAR

é o parque encantado onde as noites passam velozes e se recobram as energias, o sossêgo de espirito e a alegria para o trabalho

Todos os dias são bons para gozar este espectaculo, mas os dias são poucos para os não aproveitarmos

POR UM ESCUDO

UMA NOITE BEM PASSADA

RETIRO DOS MARIALVAS

R. DA BARROCA, 126—T. 2 5676

Hoje, ás 21 horas, cantam: Adelaide Fernandes, Adelaide Cardoso, Fernando Gasparinho, Epifanio Guimarães, Joaquim Cordeiro e estreia da novel fadista ISABEL DE OLIVEIRA. Variações e solos por Camarinha e Nicolau Neves. Entrada franca.

Sabado e domingo, o entre-acto «O LIVRO DOS SEIS CONTOS».

A Empresa comunica ao Ex.mo Publico, que a entrega dos premios do Concurso de Poesia Popular se efectua na quarta-feira, 16, em virtude de JOÃO DA MATA, consultor tecnico, se encontrar ausente de Lisboa, e, como alguns premios particulares foram angariados por ele, só o proprio os poderá levantar. Por tal motivo, a empresa vê-se forçada a adiar a entrega dos respectivos premios.

Verbena de Campolide

Antonio Santos

Rua de Campolide, 107

Hoje, ás 21 horas—Grande Noite de FADO e BAILE, com Adelaide Fernandes, Adelaide Cardoso, Manuel Calixto, José Pereira, Modesto Maia, Julio Vieitas e o humorista Antonio dos Santos. Entrada: Senhoras, 1$00; cavalheiros, 1$50.

Esplanada de «A Voz do Operário»

R. da Voz do Operário (à Graça) — Tel. 26375

Hoje, ás 21 horas, NOITE POPULAR, com os categorizados fadistas Maria do Carmo Torres, Aurora Sobral, Francelina Reis, Manuel dos Santos, Fernando Gasparinho, José Coelho, Epifanio Guimarães, Fernando Farinha, Armando Gonçalves e o humorista Joaquim Cordeiro. Baile nos intervalos. *Entrada geral, 1$50.*

Teatros e Cinemas

Primeiras impressões...

Há anos, quando se representou, no Nacional, por uma sociedade artistica, a peça «O Escandalo», de Bataille, o critico teatral Leandro Navarro, que tinha assistido á representação, entrou no Martinho, onde um amigo, que estava interessado em saber o resultado do espectaculo, lhe preguntou:

—Então, que tal foi «O Escandalo»?

—O escandalo não foi grande...

EFEMERIDES

Nasceram a 8 de agosto: o escritor teatral Maximo Brou (dr. Artur Maximo Brou); os maestros Ciriaco Cardoso e Armando Leça; os actores Antonio Rosa (Antonio Maria José da Silva Rosa) e Igrejas Caeiro (Francisco Igrejas Caeiro); as actrizes Guilhermina de Macedo, Cremilda Tôrres (Maria dos Prazeres Tôrres) e Luiza Durão.

1887: E' votada por unanimidade, na Camara dos Pares, a reforma do actor Antonio Pedro, convertendo-se em lei pela carta de 25 de agosto e publicada no «Diario do Govêrno», em 11 do mesmo mês.

Atrás do reposteiro

E' provavel que o actor Raul de Carvalho não trabalhe em Lisboa na proxima época de inverno, por ter de tomar parte em alguns filmes duma empresa espanhola. O seu contrato com a empresa Antonio Macedo foi feito dentro dessa combinação: até começar a filmar.

—O actor Armando Machado, artista comico de incontestavel valor, que já está a trabalhar no genero declamado no teatro Maria Vitoria, deve fazer parte, no inverno, da companhia Maria Matos.

—Rosa Mateus e Lourenço Rodrigues começaram já nos trabalhos preliminares da sua empresa, que inaugura a época a 15 de setembro, no teatro Sá da Bandeira, do Porto, com a opereta «O Zé do Telhado».

—Intitula-se «Sangue poveiro» a opereta do jornalista portuense A. Ribeiro dos Santos.

—O actor Joaquim Miranda, foi convidado a interpretar o protagonista dum filme, de uma nova empresa produtora, que para os seus serviços tecnicos convidou um realizador americano.

—Entrou hoje em ensaios, no Variedades, a comedia «Camaradas», original de Fernando Santos e Almeida Amaral.

—O artista português D'Aguilar, que está a trabalhar em Vitoria, segue esta semana para San Sebastian, onde permanecerá algum tempo.

A estreia de «Duas gerações»

E' na proxima sexta-feira, 11, ás 21 e 45—portanto um espectaculo inteiro—, que sobe á cena, no teatro Avenida, a famosa peça de Bernstein, «Le Coeur», traduzida pelo nosso prezado camarada de redacção dr. Norberto Lopes com o titulo «Duas gerações», e na qual reaparece o grande actor Alves da Cunha, num papel que deve constituir uma das maiores corôas de gloria da sua portentosa carreira artistica.

A peça de Bernstein, considerada pela critica parisiense uma obra-prima do moderno Teatro francês, esteve no cartaz do teatro do Gimnasio, em Paris, durante uma época inteira e foi o maior exito, o mais recente tambem, do grande dramaturgo da «Garra», de «Israel», de «Sansão» e de tantas obras celebres, que deram gloria e fama universais ao Teatro francês.

Em torno da estreia de «Duas gerações», estabeleceu-se já uma atmosfera de viva curiosidade, que será satisfeita na proxima sexta-feira, num espectaculo que promete ser sensacional.

Primeiras exibições

«Milionarios de ocasião», no Tivoli

Tem alguma coisa da historia da «Gata Borralheira», substituida a fada por um acôrdo entre empregados e patrão, este filme simpatico, bem humorado, com boa «bôlha». Não estivessemos no verão, e era cartaz para algumas semanas, porque tem tudo que é preciso para agradar, com um argumento feliz e felizmente realizado por Tim Whelan, e um nucleo de artistas a tom, a começar pela francezinha Michèle Morgan, que soube adaptar-se ao cinema americano; Leon Errol, Jack Haley e Marcy Mae Guise. Sinatra, o cantor de moda na America do Norte, encantou tambem os «meninos-bem», cá desta banda. Enfim, a todos encantou o filme, e tambem, e sempre, os desenhos animados e coloridos de Walt Disney.—*Visor 54.*

Ultima do colossal filme de aventuras «O vulcão da morte», esta noite, no Coliseu

E' na noite de hoje que termina, irrevogavelmente, a temporada de cinema nesta popular casa de espectaculos, com a ultima exibição do filme de aventuras que maiores entusiasmos tem despertado em todo o publico: «O Vulcão da Morte», em cujo entrecho, de plena actualidade, se vêm as celebres bombas voadoras sem piloto e outros inventos da guerra moderna. E', até o proximo mês de outubro, o ultimo espectaculo da Empresa do Coliseu.

A nova revista «Ha festa no Coliseu!» é a grande estreia, quinta-feira, no Coliseu

A Grande Companhia de Revistas que a empresa Antonio de Macedo vai apresentar no Coliseu, estreia-se ali, na proxima quinta-feira, com a nova revista «Há festa no Coliseu!», em 2 actos, original de Antonio Porto, Anibal Nazaré e Nelson de Barros, com musica dos maestros Raul Ferrão, Fernando de Carvalho e Jaime Mendes, e na qual Lisboa inteira está ansiosa por admirar a nova realização de Piero, tanto mais que do elenco da companhia fazem parte muitos dos melhores nomes do nosso teatro e ainda atracções internacionais de mundial fama. Posta em cena com o esplendor exigido pelo monumental palco do Coliseu, esta revista vai ser, decerto, desde a sua noite de estreia, o mais irresistivel motivo de atracção da nossa capital, representando-se todas as noites, em duas sessões e tambem em «matinées» aos domingos.

C-A-R-T-A-Z

TEATROS

NACIONAL—A's 22—«Aparências».
TRINDADE—A's 22—«O jogo das escondidas»
VARIEDADES—A's 21 e ás 23—«Testa de ponte».
MARIA VITORIA—A's 21 e ás 23—«A Sardanisca»
APOLO—A's 21 e ás 23—«O' viva da costa»

CINEMAS

S. LUIZ—«A menina da radio»
TIVOLI—«Milionarios de ocasião».
EDEN—«Londres em chamas».
POLITEAMA—«Vitoria na Tunisia».
ODEON—«Sandy tem três papás».
PALACIO—«Sandy tem três papás».
COLISEU—«O vulcão da morte».
CAPITOLIO—«Sol de outono».
CENTRAL—«A quimera do riso».
TERRASSE—«Uma mulher dos diabos».
REX—«A cidade dourada».
LYS—«Uma mulher dos diabos».
PROMOTORA—«Um amor de rapariga».
SALÃO IDEAL.
R. AMADORA—A's 3.as, 5.as, sab. e domingos.

Amanhã, no Porto

COLISEU—«A patrulha do deserto».
S. JOÃO—«Segue a dança».
RIVOLI—«O que as trevas ocultam».
AGUIA DE OURO—«Sargento imortal».
OLIMPIA—«Dois aldrabões com sorte».

Teatro Nacional de D. Maria II
HOJE e todas as noites às 22 horas
a comédia de **Benavente** numa versão magistral de **Silva Tavares**
APARÊNCIAS...
com PALMIRA BASTOS, SAMWELL, Brunilde, A. da Costa, Adelina Campos, Palma, etc.

AVENIDA Telef. 27273
SEXTA-FEIRA, 11
REAPARIÇÃO DO ACTOR
ALVES DA CUNHA
na peça em 5 actos de HENRY BERNSTEIN
DUAS GERAÇÕES
(Le Cœur)

TRINDADE Telef.: 20000
HOJE, às 22 horas
A comédia portuguesa
O JOGO DAS ESCONDIDAS
interpretada pelos
COMEDIANTES DE LISBOA

VARIEDADES 2 SESSÕES AS 21 E AS 23
Retumbante sucesso da nova comédia de LADISLAO FODOR, adaptação de José e Luiz Galhardo (Filho)
TESTA DE PONTE
Com Erico, Maria Helena, Raúl Carvalho e uma grande Companhia de valores.

MARIA VITORIA 2 Sessões A's 21 e ás 23
A mais linda e luxuosa comédia popular
A Sardanisca
Com MIRITA CASIMIRO em «Rosa, a Sardanisca», à frente de uma grande Companhia

APOLO TEL. 2 E643
2 SESSÕES A's 21 e ás 23 horas
Grande sucesso da lindissima revista em 2 actos e 20 quadros
O' VIVA DA COSTA!...
Uma grande companhia com AMALIA, C. LEAL e SANTOS CARVALHO (M.) e a parelha de baile Lina & Salvador

ARCADIA O DANCING N.º 1 DA CAPITAL
ONDE SE EXIBE A FAMOSA ORQUESTRA
CASABLANCA-BOYS
UM CONJUNTO MUSICAL DE GRANDE CATEGORIA INTERNACIONAL QUE LISBOA APLAUDE ENTUSIASTICAMENTE
Orquestra Mendes com o concertista Vieira Pinto e outras atracções
Ar condicionado - Temperatura agradável

MIAMI O MELHOR DANCING
HOJE, um excepcional programa de variedades com
JUANITO PASTOR y ROSALIE
E SUAS SEIS ESMERALDAS
Lolita Bahamond-Emília Gomez-Dina Lupe
e a melhor orquestra
SOUSA PINTO
Hoje, ULTIMA EXIBIÇÃO do famoso solista cubano
JUSTO BARRETO

PAVILHÃO PORTUGUEZ
Está apresentando todas as noites às 21,30 horas um maravilhoso espectáculo de VARIEDADES e CINEMA
NO PALCO: as notáveis atracções internacionais
ESCUDERO y ANGELINES GIMENEZ — QUARTETO LUSITANO — HERMANAS VALLADARES e as famosas orquestras CARAVANA e MIURAS DE SOBRE
NO ECRAN: A encantadora comédia musical SERENATA DE SCHUBERT com Lilian Harvey e Louis Gouret
ENTRADA 5$00 Cadeiras reservadas ao meio do Pavilhão 7$50

SEVILHA MUSIC-HALL DANCING
(Instalado no formoso Pavilhão Português) ao ar livre no Parque Mayer
Apresenta todas as noites, a partir das 0,45 horas um maravilhoso programa de Variedades com as atracções
ESCUDERO y ANGELINES GIMENEZ — Hermanas Mary-Sandra Hermanas Valladares — Quarteto Lusitano — Ballet Andaluzia Pepita Garcia
e as célebres orquestras MIURAS DE SOBRÉ e CARAVANA
Entrada 10.00 Rigorosa selecção

TRINI DE ALBAICIN EL ALMA GITANA
Obteve ontem um formidável êxito no **CONCHA** DANCING — BAR —
Enriquecendo assim, o grande conjunto de atracções internacionais do mais característico cabaret de Lisboa
Em pleno êxito: ALFREDO LOPES na Orquestra LUSO-BRASILEIRA

S. LUIZ 6.ª e última semana
A menina da rádio
Realização de Artur Duarte, com Maria Matos, Ant. Silva, Ribeirinho, M. Eugénia, Ter. Casal, O. Lemos, F. Ribeiro.
7172—A's 21,30

POLITEAMA Telef. 26305 Hoje A's 21 e 30
Vitória na Tunísia
Realização de Frank Capra e de Roy Boulting
Uma Aventura em São Francisco com Priscilla Lane

CONDES A's 21 e 30
SEVILHA DOS MEUS AMORES com Juanita Reina e Tom d'Algy
Segredo duma vida

CENTRAL TEL. 24361
As 21 e 30 h.
Por sua dama
A QUIMERA DO RISO
Preços: Tarde 2$5-Noite 3$5

LYS Tel. 48560 A's 21 e 15
Uma mulher dos diabos
Nossa Senhora de Paris

RECREIOS AMADORA A's 21 e 30
O cavaleiro negro
com Priscilla Lane

TIVOLI A's 21 e 30 TELEF 50595
MILIONARIOS DE OCASIÃO
com Frank Sinatra e Michell Morgan

EDEN A's 21,30 Telef. 2 0766
Londres em Chamas
- Thes Bells Godówn -
Realização de Basil Deardew

ODEON A's 21 e 30
Ultima
Sandy tem 3 papás
com Baby Sandy

PALACIO A's 21 e 30
O luar de Haway
com Jane Frazee e Leon Errol

REX Telef. 29856 A's 21 e 15
A Cidade Dourada
Tôda a Vida

TERRASSE Tel 20917 — A's 21 e 15
Uma mulher dos diabos
Nossa Senhora de Paris

CAPITOLIO Telefone 27493
No terraço, as 21 e 30:
SOL DE OUTONO
Orquestra Casanova com os cantores
Mimi Estremadouro e Antonio Oeiras

CASINO ESTORIL
Fogo nas veias
com Priscilla Lane

ECOS

Florença é uma presa apetecida, uma rainha disputada por principes. Não tem igual no mundo como cidade bafejada pelo genio. Pertence a uma grande raça—Atenas, Roma, Paris e poucas mais.

Dentro dos seus muros, as ambições travaram duros combates e desenrolaram-se hediondas cenas de sangue.

As obras primas resgataram todos os crimes. A beleza triunfou da violencia. A inspiração superou a fome do ouro. Os Medicis mancharam-na e lavaram-na, vestindo-a de purpura. O luxo purificou-se, o crime sublimou-se.

A Renascença concebeu em Florença os seus arrojos mais belos.

A cidade das conspirações e das nefandas vinganças viu passar Dante e ouviu Savanarola. As mãos tintas de sangue ergueram no ar a Cruz de Cristo e, perante Ela, beijaram o pó os mais celebres facinoras. Hoje a quem passa Florença diz:

—«Respeita e adora a seara de maravilhas que criei!».

A humanidade admira nela quanto a redime dos seus erros e pecados. Possam, pois, as suas pedras sagradas e a porta do Batisterio de Guiberti protegê-la, na sua candida mensagem que durará até o fim dos fins, contra as hostes que, junto dela e sobre ela, tentam alcançar ou conservar a sua formosa imagem—talhada no marmore e no bronze...

■

Em Varsovia, as mulheres lutam ao lado dos patriotas, a-fim de que a Nação ressurja na sua peregrina grandesa. Não há, no mundo, povo que melhor conheça o valor duma gota de sangue.

Para forjar tal constancia e tal nobreza no martirio, é necessario que o patriotismo seja uma exaltação religiosa.

Retalhada, pisada, esmagada e afrontada, a Polonia brada aos seus carrascos:

—«Matai e fugi depressa, se não vereis, as vossas vitimas correr sobre vós, pedindo conta do sangue derramado!».

As mulheres da Polonia, herdeiras dos lamentos seculares duma raça oprimida, são o sacrario da maldição e do odio, pelos filhos, pais, maridos e irmãos que têm caido numa batalha que vem de longe.

■

Paul Frischauer publicou «Presidente Vargas»—biografia do homem que hoje conduz os destinos do Brasil. As biografias constituem um genero dificil, porque muito custa tirar-lhes o aspecto pessoal, a simpatia ou a antipatia de quem as escreve.

A historia impõe-se, sobretudo, pelo equilibrio entre os factos e a critica.

Paul Frischauer soube vencer a dificuldade, dando-nos o retrato vivo do seu biografado, sem lhe alterar quer os traços quer as feições. Bela figura em corpo inteiro!

■

Se o excessivo e imerecido elogio pudesse ter alguma eficacia, muitos mortos sairiam das sepulturas, a fazer de Lazaro ressuscitado. Não é assim, pois mesmo os vivos que beneficiam das humanas complacencias têm o ar de pedintes que esperam á porta dos templos.

■

Do sr. J. L. recebemos uma carta em que fulmina toda a casta de individuos que, sob o falso nome de comerciantes, não passam de intermediarios que se dedicam á especulação, concorrendo assim para o encarecimento dos produtos. Tem uma certa razão.

Como, porém, o sr. J. L. nos diz que compra e vende carvão, fica-nos a impressão de que desejaria lançar-se no negocio do azeite.

A moral é a mercadoria mais anunciada e tambem a mais falsificada.

—«Cuidado com as imitações» vem em letras bem visiveis, nos rotulos de varias caixas e frascos. Nós diremos o mesmo, quando reparamos na indignação de quantos se apresentam como limpos de mãos, simplesmente porque ouviram dizer que os homens honestos as usam assim.

As bombas voadoras

LONDRES, 8—Durante a noite e de madrugada foram lançadas bombas voadoras sobre varias localidades do sul da Inglaterra e bem assim sobre a região de Londres. Registaram-se vitimas e danos.—(Reuter).

As obras

de que carece o edificio onde está o Instituto de Odivelas

O prestigioso Instituto Feminino de Educação e Trabalho, dependencia do Ministerio da Guerra, está instalado no velho convento de Odivelas, monumento nacional por seus valores historicos e artisticos. A parte do edificio ocupada pelo Instituto carece de obras, não só de restauro, como de melhor adaptação aos seus objectivos pedagogicos. Essas obras estão planeadas para 1945, e não parece natural que se antecipem.

Quando essas obras se realizarem é provavel que parte da população escolar, que presentemente orça por 620 educandas, tenha de ser transitoriamente transferida para qualquer outro edificio. Já veio mesmo a publico a noticia de que o antigo palacio Cadaval, em Pedrouços, há cinco anos adquirido pela Camara Municipal de Lisboa—convertido em pousada em 1940, quando das festas centenarias, e onde, no ano passado, funcionou um hospital militar para doenças infecto-contagiosas—teria sido escolhido para abrigar umas dezenas de meninas daquele instituto. Por varios motivos, julgamos que aquela transferencia não está ainda decidida e mesmo possivelmente não se efectuará.

As obras em Odivelas serão levadas a efeito por conta do Ministerio da Guerra, mas por intermedio da Direcção Geral dos Edificios e Monumentos Nacionais, á qual preside um criterio muito escrupuloso sob o ponto de vista artistico de sabio restauro. Alguns arquitectos e engenheiros já visitaram o Instituto e o edificio global. O que é indiscutivel é que o monumento de D. Dinis requere obras, para que a parte velha não caia em decrepitude, e as belezas arquitectonicas e escultoricas se conservem com a decencia que a sua tradição historica justifica, e tambem para que o Instituto Feminino ganhe em decoro e em excelencia de instalações.

A Feira da Ladra

funcionou hoje quasi regularmente

Conforme escrevemos na quarta-feira passada, muitos ocupantes dos lugares da Feira da Ladra, no Campo de Santa Clara, apresta-ram-se durante a semana a regular o pagamento das suas contribuições industrial e camararia, a-fim de terem direito á licença do terrado, a qual não pode por lei ser concedida sem a apresentação dos certificados de pagamento da contribuição.

Feirantes há, porém, que não pagaram a contribuição, alegando ser pesada para as suas posses e reditos do magro negocio, preferindo abandonar as antiquálhas e o ferro velho aos caixotes onde os guardam de terça a sabado e de sabado a terça. Quanto aos feirantes de comercio mais pobre a razão é de considerar, embora a lei seja igual para todos. Não se trata, pois, de «greve» ou de atitudes de protesto.

E' tambem de considerar que nesta quadra do ano, com a realização de muitas feiras nos arredores e nas provincias, muitos feirantes deixam, transitoriamente o Campo de Santa Clara. Numeros: na terça-feira passada de 424 feirantes, apenas 180 não estavam conformes com a lei. No sabado passado já muitos se apresentaram, e hoje faltaram apenas 90. A Feira funcionou, pois, com 334 lugares ocupados.

Na Feira do Campo Grande no primeiro domingo do mês apresentaram-se 162, e no dia 6, passado domingo, mais 34, faltando apenas meia duzia de feirantes a regularizar a situação.

A's 16 horas de hoje, apenas com algumas clareiras, a Feira da Ladra tinha a animação costumada. E eis um assunto acabado.

Bonitas palavras não engordam gatos...

Joias falsas não adornam ninguem. Compre verdadeiras na

GRANDE OURIVESARIA DA MODA

R. da Prata, 257 (Esquina R. Sta. Justa)

Três aspectos do acampamento: á esq reio da Beira Baixa; ao centro, os r preparando o terreno para

Florença

está a ser flanqueada para se evitar a sua destruïção

ROMA, 8.—As forças do 8.º Exercito britanico estão a preparar-se para flanquear a cidade de Florença por ambos os lados, para evitar a sua destruição.

Desde que as tropas anglo-americanas iniciaram o assalto final a Cassino, fizeram já mais de 50.000 prisioneiros alemães e apreenderam quantidades de armamento e munições que constituem verdadeiros arsenais de guerra.—(U. P.).

Comunicado de Alexander

LONDRES, 8.—Comunicado do Q. G. dos Aliados na Italia:

«Exercito:—Limitou-se a patrulhas e a duelos de artilharia, nas ultimas 24 horas, a actividade das forças de terra aliadas na Italia.

Aviação:—Formações medias de bombardeiros pesados, com escolta de caças, atacaram fabricas de petroleo sintetico da Silesia. Outros bombardeiros pesados atacaram instalações petroliferas e aerodromos na Jugoslavia. Aparelhos da Aviação Tactica bombardearam comunicações e varios objectivos militares do inimigo no norte da Italia, no teatro de operações, na Jugoslavia e no sul da França. No decurso dêsses ataques, foram abatidos 29 aviões inimigos. Não regressaram á base 22 dos nossos. As Forças Aereas Aliadas dêste teatro de operações realizaram aproximadamente 2.000 surtidas».—(R.).

Crise na Hungria

Demitiram-se quatro ministros, entre eles Bela Imredy

BUDAPESTE, 8—Foram aceites as demissões do ministro da Economia Nacional; do ministro sem pasta, Imredy; do ministro do Interior, Jarosse; e do ministro do Comercio, Kunder. De momento, o ministro da Industria assumirá as funções de ministro do Comercio e das Comunicações, interinamente, ao passo que o Ministerio da Economia Nacional continua vago.

O novo ministro do Interior, Bonezos, foi secretario do Ministerio do Interior e da Justiça e já foi encarregado de diversas missões importantes. —(D. N. B.).

A ultima novidade literaria:

O AUSENTE

comedia dramatica de Joaquim Paço d'Arcos

«O Ausente representa, de certo modo, uma novidade na nossa literatura teatral. O autor transporta para o plano da actualidade um elemento essencial na tragedia e no drama: o homem defrontando forças que o ultrapassam. Tal actualidade, sem nada sacrificar ao oportunismo, dá á peça calor de lance vivido. A significação do conflito, porém, não se limita ao momento que passa».

João Pedro de Andrade, «Seara Nova»

Uma edição da **Parceria Antonio Maria Pereira**

A' venda em todas as livrarias

A vida no c

da mata do Alfe de 3.000 fi

Praticamente, começou hoje a funcionar, na mata do Alfeite, o IV acampamento Nacional da Mocidade Portuguesa, que, além de ser o remate de um ano de actividades realizadas em grande escala, tem ainda a vantagem de reunir dirigentes, graduados e filiados de todas as provincias do continente.

A instalação do acampamento, que tem uma area superior a 150 mil metros quadrados, o que lhe dá uma caracteristica diferente da dos anteriores, devido á dispersão de serviços e acomodações, foi efectuada por 90 filiados da Ala da Estremadura, sob a direcção do director do acampamento, sr. major Ribeiro da Silva, comandante geral da milicia da M. P.

Cada delegação provincial tem o seu acampamento proprio e mantem a unidade grupo, e, dentro deste, o «castelo».

A representação das provincias

Hoje, ás 10 horas, já ali se encontravam cêrca de 2.000 filiados. Do Minho, 95; do Douro Litoral, 363; da Beira Alta, 170; da Beira Baixa, 84; do Ribatejo, 120; da Estremadura, 531; do Alto Alentejo, 139; e da Milicia, 60. Até ao fim do dia, chegarão os filiados pertencentes ás restantes provincias, completando-se, assim, á noite, o efectivo total.

A entrada principal do acampamento está instalada no portão verde, junto á estrada, onde funcionam os serviços de informações e vigilancia. A direcção, com os respectivos serviços, foi colocada na parte oposta á entrada principal. Junto da direcção estão instalados a central telefonica, com ligações a cada acampamento regional e os serviços culturais, onde é feito, todas as manhãs, um jornal que é fixado, ás 12 horas, em cada acampamento regional e que contem noticiario e secções humoristicas, contos, ecos, etc. O primeiro numero —o de hoje—contem a saudação do sr. major Ribeiro da Silva a todos os filiados. Ali foram ainda montados, em quatro grandes tendas, os serviços de secretaria, de saude, de administração.

Os serviços religiosos funcionam tambem naquele sector, para o que foi armado um altar—no campo de futebol—onde todos os dias, de manhã, é celebrada missa, por assistentes religiosos da organização. O acampamento tem como comandante o graduado sr. João Paulo Pinto, de Castelo Branco e é constituido, além das quatro grandes tendas, de noventa barracas conicas para os comandos e cêrca de 560 barracas tipo canadiano, como manda o regulamento.

Os serviços de abastecimento

O acampamento geral está dividido em acampamentos provinciais, integrados em três sectores com os seus respectivos centros de alimentação, que, recebendo os generos alimenticios do deposito central de abastecimentos, confecciona as respectivas refeições. Cada acampamento provincial foi dotado de dois grandes depositos de agua em lusalite, que diariamente são abastecidos por camiões tanques. Todas as manhãs, ás 8 horas, são içadas as bandeiras nacional e da M. P. Prestam as devidas honras um castelo de cada provincia, devidamente uniformizado.

«SEMPRE FIXE»

Sumario do numero que sai ámanhã

Musicoterápia, admiravel «charge» de Francisco Valença ao tratamento de doenças nervosas, feito pelo dr. Pontvik, por meio da musica; Os ditos da semana; Meninos e meninas; Letras e Tretas; Historias fantasticas; O teatro visto por fora e visto por dentro; Volubilidade; O relogio dos Restauradores; De tudo um pouco, alinhavado por Gamalhães; Na ilha dos galegos; A sonsa; Dente de coelho; Uma resenha de touros; Prevenindo; Definições de coisas; As costureiras em festa; Palavras cruzadas; Verdadeira historia do Sebastião comilão; Charadas chaladas; Ecos da semana por Carlos Botelho.

Caricaturas de Stuart, Pinteus, Caldas e P. de Carvalho.

uerda, a instalação da caixa de cor-pazes tomando o café; á direita, a instalação das barracas

campamento

te

iados da M. P.

Serão igualmente içadas nos acampamentos provinciais bandeiras da M. P. e o galhardete de cada provincia. A alvorada é ás 7 horas, o pequeno almoço ás 8 e 35, o almoço ás 12 e 30 e uma hora depois, o descanso obrigatorio; ás 20, são descidas as bandeiras; em seguida janta-se; das 21 ás 22 e 30, «Chama da Mocidade», depois, recolher e, ás 22 e 45, silencio.

A nota alegre do acampamento é dada pelos rapazes da provincia, que tocam, cantam e dançam numeros regionais, ao som de instrumentos tipicos das suas regiões.

A guarda do acampamento é feita pelos filiados da Milicia, devidamente armados, mas que nem por isso deixam de viver em regime de acampamento. Os acampamentos regionais são vigiados, durante a noite, por filiados do proprio acampamento.

No proximo dia 14, termina o grande acampamento nacional.

A inauguração oficial

Hoje, ás 21 horas, com a presença do Comissario Nacional, professor sr. dr. Marcelo Caetano, comissarios adjuntos e outros dirigentes da organização, faz-se a inauguração oficial, durante a qual o sr. dr. Marcelo Caetano proferirá uma alocução aos filiados. Seguir-se-á a «Chama da Mocidade», na qual tomarão parte os filiados de todas as provincias.

Amanhã, ás 10 horas, para solenizar o inicio do IV Cruzeiro Maritimo da M. P., a bordo do navio-escola «Sagres», que se encontra em frente da Escola Naval do Alfeite, haverá missa campal, celebrada pelo sr. bispo de Helenopole, com a assistencia dos srs. ministro da Marinha e ministro e subsecretario da Educação Nacional. Em seguida, realizar-se-á o embarque dos 36 graduados que seguem na «Sagres».

O embarque das pessoas que vão assistir a estas cerimonias far-se-á, ás 9 horas, na Caldeirinha do antigo Arsenal da Marinha.

A's 10 e 45, será lançado o novo «yolle» de 8 do Centro de Remo de Lisboa.

A evacuação da costa

francesa do Mediterraneo

aconselhada com urgencia

WASHINGTON, 8 — Stimson disse ser significativo que radio Vichy tivesse anunciado ontem terem sido completados os planos para a evacuação obrigatoria da população civil ao longo de toda a costa francesa do Mediterraneo, pedindo a imediata evacuação voluntaria de «todos cuja presença não se tornasse necessaria naquela area».

A mesma emissora acrescentava que, além da Normandia e da Bretanha, outras regiões da França estavam sèriamente ameaçadas.

Stimson considera que os exercitos anglo-americanos em França estão a criar uma situação embaraçosa para os alemães, cujo alto comando, reconhecendo o perigo, chamou várias divisões de reforço, retiradas doutros países ocupados e das proprias reservas.—(U. P.)

Colossal

Sortido de pratas, aos preços da oficina.

OURIVESARIA PORTUGAL

ROSSIO, 122 (Esq. Rua da Betesga)

Mannerheim

dirigiu

uma proclamação

pela rádio

ao povo e aos soldados

LONDRES, 8.—A radio finlandesa transmitiu hoje a seguinte ordem do dia do novo presidente, marechal Mannerheim:

«Nos termos da lei aprovada pela Dieta da Finlandia, que representa a população, assumi o alto cargo de Presidente da Republica. Fui levado a isso pela minha concepção do dever de soldado, que compreende inteiramente a grandeza da responsabilidade. Os soldados lutam pela nossa existencia e pelo nosso futuro. Continuam a lutar. Como comandante supremo das forças, apelo para vós, para as vossas qualidades de resistencia e valor. Uma confiança mutua e inabalavel e uma unidade nacional são as melhores salvaguardas do país».—(R.).

Uma interpretação da ordem do dia de Mannerheim

LONDRES, 8.—Comentando a ordem do dia do marechal Mannerheim, o correspondente do «Times» em Estocolmo escreve: «Deve notar-se que a ordem do dia não contém qualquer referencia á fraternidade de armas com a Alemanha. Nos circulos politicos diz-se que o aviso feito aos finlandeses, de que as suas dificuldades não terminaram, com a subida ao poder de Mannerheim, tem como objectivo a possivel tendencia dos soldados de julgarem que podiam depôr as armas desde que estava estabelecido o novo governo».—Reuter).

As felicitações do Fuehrer

GRANDE QUARTEL GENERAL DO FUEHRER, 8—O Fuehrer dirigiu ao marechal da Finlandia, barão Mannerheim, por ocasião da sua nomeação para o posto de chefe do Estado finlandês, um telegrama de felicitações redigido em termos cordiais. —(D. N. B.).

«A ultima oportunidade da Finlandia»—diz o «Times»

LONDRES, 8—O «Times», em artigo de fundo sobre «a ultima oportunidade da Finlandia», atribue a demora na formação do ministerio do marechal Mannerheim a «dificuldades politicas, além das dificuldades militares criadas pela retirada das forças alemãs ao sul da Finlandia e pela presença destas no norte do país. Esses factos têm de ser encarados por um veterano que todos os sectores da população finlandesa respeitam e no qual têm confiança para encarar as desastrosas consequencias de um erro tragico».

O «Times» entende que a Russia, «mesmo agora, não deve tentar impôr condições mais onerosas» do que aquelas que impôs em 1940, embora «a Finlandia tenha de pagar uma nova indemnização pelo prolongamento da guerra».

Diz ainda o jornal que a Russia deve ter «uma fronteira defensável» e que os países limitrofes «esperam uma independencia real e todo o direito de trabalhar por si próprios, emquanto os seus destinos dependem de uma politica de amizade e boa vizinhança para com a Russia».—(Reuter).

A população

de Vannes

acolheu

triunfalmente

as tropas americanas

VANNES, 8.—(Do correspondente especial da Reuter, Robert Reubens) —Não espero tornar a ver recepção tão calorosa e vibrante como a que tiveram as forças americanas que libertaram esta cidade da costa da Bretanha. Os franceses rodearam o carro de uma patrulha de reconhecimento, que foi a primeira a penetrar em Vannes. Cobriram de flores os soldados e arrancaram-lhes pedaços da farda. As mulheres apresentavam os filhos para que os tripulantes dos tanques americanos os beijassem.

Os tanques americanos fizeram em grande velocidade o percurso até Vannes e seguiram para atacar Lorient, deixando atrás de si muitos veículos inimigos em chamas, assim como alguns dos seus. Poderosas posições de artilharia inimigas foram tomadas de assalto. Os obstaculos que bloqueavam as estradas foram removidos com espantosa rapidez pelas forças motorizadas e de engenharia. As forças americanas ultrapassaram grandes colunas alemãs que ficaram isoladas. De resto, os alemães ofereceram pouca resistencia e tentam atravessar as linhas americanas para não ficarem cercados na peninsula de Brest.

Encontram-se italianos, jugoslavos e georgianos entre os operarios da organização Todt. Homens do Movimento de Resistencia Francês protegiam as pontes, para que os veículos americanos pudessem passar. Hoje, os americanos são os herois de Vannes, os idolos da cidade.—(R.).

Combate-se nas ruas de St. Malô

Q. G. INTER-ALIADO, 8—Anuncia-se, oficialmente, que os norte-americanos ocuparam Quincamp, onde fizeram mais de 700 prisioneiros alemães e causaram ao inimigo centenas de mortos e feridos. Entre o malterial apreendido em Quincamp figuram 38 canhões de campanha, 83 veículos motorizados, incluindo tanques, 8 baterias antiaereas, 87 metralhadoras e muitas munições e material de fortificação.

Forças americanas irromperam pelas ruas da devastada cidade e fortaleza de Saint Malô, nas quais se combate agora com o maior encarniçamento. As baixas são pesadas de ambos os lados e os combates estão a atingir aspectos verdadeiramente selváticos.

O comandante da guarnição alemã de Saint Malô anunciou pela T. S. F. que transformaria aquela praça-forte num outro Estalinegrado.—(U. P.).

Eisenhower está satisfeito

LONDRES, 8—Eisenhower mostra-se bastante satisfeito com a actuação dos exercitos aliados em França, onde está a concentrar diariamente novos contingentes de tropas aliadas e de grandes massas de tanques e de artilharia, para a arrancada final.—(U. P.).

Uma septuagenaria amorosa

ou as aventuras da romantica D. TIGRIDA RAPOSINHO

Estes sarilhos de senhoras vizinhas, com as suas notas amorosas e ridiculas, fazem as delicias do nosso povinho. Bem avisado andou pois Guilherme Rubin ao incluir no seu recente livro de boa graça portuguesa «Humoristrol» o capitulo a que se refere o titulo desta nossa noticia.

«Humoristrol» não é apenas um livro cem por cento humoristico; é, tambem, um estudo psicologico de figuras e de costumes, cheio de observação e de espirito critico.

Edição da Parceria A. M. Pereira, ao preço de 15$00.

A Prussia Oriental

«Para ser membro da Ordem Teutonica era preciso fazer três votos: de pobreza, de castidade, de obediencia.

Eram êles que constituiam a base de toda a sua vida espiritual. Os simbolos da regra a que se submetiam eram uma espada, um pedaço de pão e uma tunica usada. O novo cavaleiro não podia mais ostentar o seu brazão de familia, visitar as pessoas estranhas á ordem, receber ou escrever cartas. Deitavam-se vestidos e sempre com a espada ao lado. Durante a noite eram acordados quatro vezes pelo sino que os chamava á oração. Durante o dia rezavam tambem quatro vezes. Um dia por semana era dedicado ao jejum». E' assim que Treitschke, mestre do nacionalismo alemão, descreveu o caracter monastico e guerreiro da Ordem Teutonica, conquistadora da Prussia e origem da Alemanha.

Quando os cruzados cercaram São João d'Acre, os mercadores ricos de Breme e de Lubeck recolheram os feridos nas suas tendas, para eles serem tratados pelos cavaleiros alemães. Fundaram, com esse fim, um hospital que os membros da Ordem não mais deviam abandonar.

«Foi assim, conclue Wilhelm Foester, que nasceu o Estado prussiano e a Alemanha».

A PRUSSIA MODERNA

O espirito intransigente de ordem e de obediencia, a capacidade de realização nos dominios da tecnica, o instinto da guerra desenvolvido no mais alto grau, tais eram as caracteristicas fundamentais assinaladas para os cavaleiros da Ordem Teutonica. Oito seculos depois, até que a revolução nacional-socialista alterou profundamente os habitos tradicionais da vida alemã e modificou o sistema de relações seculares entre a Prussia e o resto da Alemanha, são as mesmas caracteristicas que vamos encontrar no Estado prussiano, centralizador e burocratico, espartano e castrense. A disciplina monastica, que cimentara a obra politica, a expansão guerreira e a construção economica da Ordem Teutonica estava reproduzida na hierarquia administrativa e na severidade militar que fizeram do Estado prussiano uma entidade inconfundivel e uma realidade indestrutivel na Europa atravessada pelos vendaveis da guerra e da revolução.

Quando, no começo do seculo XVII, as duas expressões antinomicas do espirito prussiano, o ducado da Prussia, herdeiro das tradições da cavalaria teutonica, e o Brandeburgo descentralizado se reuniram para formar a Prussia moderna, a primeira deu para o reino, que o Grande Frederico devia unificar e consagrar, a contribuição nistica duma ordem religiosa e o molde indeformavel duma aristocracia guerreira. Os «Junkers» são a expressão contemporanea dêsse espirito.

A MURALHA DEFENSIVA

Compreende-se que á volta da Prussia oriental os habitantes estejam a levantar uma muralha que se destina a deter o avanço dos exercitos russos. Terra pobre, de grande propriedade rural e de fortes correntes emigratorias, ela é para os alemães, indistintamente, o berço da nacionalidade e a recordação viva e permanente da sua grandeza. Ha cem anos, referindo a miseria da população, Theodoro von Schoen, recordava ao chanceler Hardenburg o caracter sagrado da Prussia oriental, que estava encarregado de administrar, ao escrever-lhe: «Os proprietarios não têm dinheiro. Pedem-no energicamente. Mas onde encontrar dinheiro para resgatar aquilo que não pertence ás coisas dêste mundo?»

A Prussia oriental, separada da patria alemã pelo tratado de Versailles, continuou a ser, no Terceiro Reich nacionalista e revolucionario, racista e dinamico, o viveiro inexgotavel dos chefes militares da Alemanha. E' um sintoma da confusão em que vive o mundo do nosso tempo que o regime nacional-socialista empreste um caracter religioso á defesa das terras onde o soldado alemão ganhou, ha trinta anos, a batalha de Tannenberg, na mesma hora em que dominou a tentativa de rebelião dum grupo de oficiais que se consideravam os representantes legitimos da grande tradição prussiana.

Palavras cruzadas

PROBLEMA N.º 638

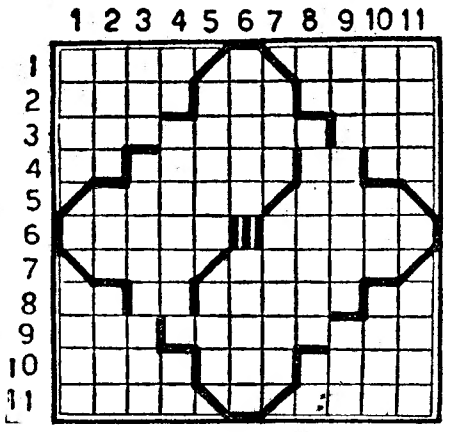

HORIZONTAIS—1—A parte exterior do casco das bestas. Galões. 2—Verbal. Gritos de dôr. Bosque. 3—Homem de Estado ateniense que foi o chefe do partido popular em oposição a Cimon, chefe do partido aristocratico. Nome de homem. 4—Campeão. Cascos de paquidermes e ruminantes. Nome antigo da nota musical «dó». Pedra de amolar. 5—Nome de mulher (pl.). Cutis. 6—Especie de tecido de lã ou de algodão. Enfureces. 7—Fecha as asas para descer mais depressa. Integros. 8—Nota musical. Simbolo quimico do manganésio. Constelação austral. Maligna. 9—Azafama. Retrocedessem. 10—Elemento ou quantidade conhecida que serve de base á resolução dum problema. Posse (inv.º). Prematuramente. 11—Pretextos. Estimar.

VERTICAIS—1—Jogo de crianças. Entidade fantastica com poder sobrenatural. 2—Clima. Preposição e artigo (pl.). Acostuma-se. 3—Divisivel por dois. Rematado. 4—O mais. Um dos Estados que formam a America do Norte. Artigo definido. 5—Encontram. Vazio. 6—Rusticas. Bobo. 7—Catedrais. Causavam dôr. 8—Algarismo. Diz-se de dois ou mais pedaços de madeira que se ajustaram usando da suta. Aqui. 9—Santuario de Athena Parthenos, obra prima da arquitectura grega, na Acropole de Atenas. Preposição indicativa de exclusão. 10—Peixe escombrida do Algarve. Intcrjeição designativa de pancada brusca. Concelho do distrito da Guarda. 11—Vou para fora. Paixão.

SOLUÇÃO DO PROBLEMA N.º 637

HORIZONTAIS—1—Sagres. Zeus. 2—Errónea. Sra. 3—Caixa. Rã. Ar 4—Assa. Mola. 5—Sumatra. 6—Curve. Arais. 7—Amoedas. 8—Lias. Miam. 9—Ou. Ar. Mormo. 10—Ema. Amarras. 11—Saca. Areara.

VERTICAIS — 1—Seca. Camões. 2—Aras. Um. Uma. 3—Gris. Rol. A C.4—Roxa. Veia. 5—Ena! Sedara. 6—Se. Mu. As. Má 7—Aromas. Mar. 8—Alar. More. 9—Es. Ata. Irra. 10—Ura. Rl. Amar. 11—Sardas. Mosa.

UM SOLDADO MORREU

devido ao choque da sua moto com uma arvore

Hoje, de manhã, deu-se, a uns 300 metros da cidadela de Cascais, onde está instalado o Grupo de Artilharia Contra Aeronaves, um desastre mortal, que impressionou profundamente não só os oficiais, sargentos e praças daquela unidade, mas toda a população.

O soldado n.º 132-43 daquele grupo, José Custodio vinha do Parque Exterior de Viaturas da sua unidade, tripulando uma motocicleta simples.

Por causas ainda desconhecidas, o veículo chocou com uma arvore, ficando muito danificado. O soldado caiu inanimado. Levado para o quartel, verificou-se que o seu estado era grave, pelo que foi conduzido num automovel ao hospital da Misericordia, onde chegou já morto.

O infeliz rapaz ia ser licenciado por estes dias.

MONUMENTO A CRISTO REI

a erigir em Lisboa

A-pesar de, propositadamente, em atenção á crise presente, ter afrouxado a propaganda, a subscrição nacional para erigir em Lisboa um monumento a Cristo Rei não tem deixado de subir, sendo numerosos e muito importantes os donativos, quer em dinheiro, por uma só vez ou como cotas, quer em joias.

O total da subscrição em moeda corrente é de 873.998$91, e o secretariado de Lisboa pretende atingir no proximo Natal os primeiros mil contos.

VIDA MUNDANA

ANIVERSARIOS

Fazem amanhã anos as senhoras:

Condessa do Ameal, D. Maria das Dores de Melo e Castro Trigoso, D. Mara de Almeida Daun e Lorena Bruges de Oliveira, D. Maria Ferrão de Castelo Branco (Ponte), D. Maria da Gloria Horta e Costa e D. Alda Augusta Sepulveda Sampaio dos Santos.

DE VIAGEM

Partiu paar o Norte, em gozo de licença, o escritor Joaquim Paço d'Arcos, chefe dos serviços de Imprensa do Ministerio dos Negocios Estrangeiros.

A NOITE DA TRADIÇÃO

na Adega das Parras

Na Adega das Parras—que continua a ser o ponto de reunião preferido pelos frequentadores da Feira Popular, presta-se na proxima sexta-feira homenagem aos fadistas da velha guarda que assim terão ocasião de reviver os melhores tempos da sua mocidade, ao lado dos mais conhecidos e apreciados fadistas de hoje. A Noite da Tradição promete ser um verdadeiro acontecimento artistico e mundano.

GRANDE NOITE DE VARIEDADES

no Casino Estoril

Despertou o mais vivo interesse entre o publico frequentador do Casino Estoril, o grande festival que ámanhã, á noite, ali se realiza e que promete ter um belo exito.

O seu extraordinario programa em que entram artistas de valor e do mais variado genero, como Elva and Jaury, nos seus bailados acrobaticos e de fantasia; a insinuante bailarina, Eloisa Victoria, nos seus bailados fantasistas; Clarita Novais, uma linda voz, cantando os mais variados generos; a bailarina de genero espanhol, Aurora Victoria, jovem esbelta e Alfredo Lopes, insigne cantor de tangos e melodias, que apresentarão os seus numeros de maior sucesso, garante-nos uma noite de festa encantadora.

As marcações que já principiaram a fazer-se, podem ainda ser pedidas na secretaria do Casino, ou pelo telef. Estoril 400.

MAQUINAS DE SOMAR SUECAS

A SOMADORA MARAVILHOSA!

Peça hoje mesmo uma demonstração sem qualquer compromisso aos

Distribuidores—**Sul:** M. Simões Jr., Rua da Conceição, 46, 1.º, (esquina da Rua da Prata). Telefone 2 1672, Lisboa.

Norte: Araujo & Sobrinho, Sucr., Largo de S. Domingos, 50, e Filial, Rua dos Clerigos, 8. Telefones 235 e 2352, Porto.

NOVO SISTEMA DE ORGANIZAÇÃO DE CORRESPONDENCIA

SISTEMA **SEEL VERTICAL VISIVEL**

O SISTEMA MAIS SIMPLES DE ARQUIVO
A MAIOR REVELAÇÃO DE TODOS OS TEMPOS

Visite o n/ Stand

SOCIEDADE EQUIPAMENTO DE ESCRITORIO, LD.ª

Tel. 2 4986 Praça dos Restauradores, 53-1.º Andar

Consertam-se Canetas

de todas as marcas, ficando como novas, por tecnicos especializados, pelo sistema americano de alta precisão. Aparos de ouro ou metal, molas, borrachas, valvulas, pistons e todas as peças sobressalentes

PAPELARIA da MODA
167-R. DO OURO-173-LISBOA

Moradia

Linha do Estoril

VENDE-SE c/20 e tantas div. c/todas as comodidades modernas, «chauffage», várias casas banho, garagem, jardim e horta, agua propria, etc. Preço, sujeito a oferta, 780 contos. R. Crucifixo, 31, 3.º. Telefones 2 3565 ou 2 0255.

HAVAS

UMA **MEIA** DE QUALIDADE EM SEDA NATURAL

DALCO

Distribuidores:

SOCIEDADE EURO-AFRICANA DE EXPORTAÇÃO, LD.ª
Rua Rosa Damasceno, 18-A — LISBOA

Calmarei os seus PÉS DORIDOS

Em 10 minutos em sua casa deixará de sofrer!

Eis a receita que acabará com o seu martírio. Deite Saltratos Rodel na água (até esta ficar com aparência leitosa). Mergulhe nela os seus pobres pés doridos. Este banho rico em sais das nascentes termais mais afamadas e em oxigénio nascente, dar-lhe-á alívio imediato. As dôres desaparecem como por encanto. Os pés descongestionam-se, desinchem e fortificam-se. As comichões cessam imediatamente. Os calos e calosidades amolecem a tal ponto que é fácil arrancá-los com raiz e tudo. Não esqueça! Para tirar a fadiga aos seus pés e pernas, para os pôr como novos, nada se compara aos Saltratos Rodel. À venda em tôdas as farmácias e drogarias. Resultados garantidos caso contrário devolve-se o dinheiro.

Madrid, Valencia, Barcelona

5.ª Excursão Marsans S. A. 12 dias felizes em HOTEIS DE LUXO. Todas as despesas pagas. Passaportes individuais. Inscrições até 15. Partida 25 de Agosto. Casa Atlantica de Viagens. Rua Capelo, 8. Telef. 29471

Dr. Guy Joseph Allard

FALECEU

Martiale Allard Roseira, Dr. Eugenio Augusto Roseira e mais familia, participam o falecimento do seu querido filho, enteado e parente, e que o seu funeral se realiza amanhã, 9, pelas 11 horas da sua residencia Avenida Poeta Mistral, 17, 2.º esq.º, para o cemiterio dos Prazeres, onde deverá chegar pelas 11 e 30 horas.

BOLSA DE LISBOA

VALORES	Efectuado	Compra	Venda
Fundos do Estado			
Cons.do 2 1/2 T. 10 1942	977$	975$	979$
Consolidado 2 3/4 T. 10	968$	968$	968$
Consolidado 3% T. 10	1.006$	1.005$	1.006$
Consolidado 3 1/2 T. 10	1.053$	1.049$	1.052$
Consolidado 3 3/4 T. 10	1.047$	1.047$	1.048$
Consolidado 4% T. 10	—	1.011$	1.012$
Centenarios 4 %	2.409$	2.408$	2.410$
Obgs. Tes. 3 1/2 T. 10	—	—	1.075$
Externas 3.ª série	—	1.880$	—
Caut. 3.ª série s/ juro	—	—	290$
Do Brasil			
Emprestimo:			
5% 1895, I. 100 £...	—	—	4.400$
5% 1913, Titulos 100 £.	—	3.700$	—
5% 1914, F. I. 20 £...	—	—	6.500$
5% 1914, F. I. 100 £...	—	6.000$	—
Acções			
Esp. St.º e C. Lx.ª port.	—	2.350$	2.500$
Lisboa e Açores por...	912$	—	916$
Ultramarino cp. I. p.	378$	378$	379$
Portugal port. I. p...	—	1.695$	—
Mundial...	1.490$	1.485$	1.500$
Sagres	—	1.810$	—
Aguas Lisboa 1934 T. p.	235$	231$	240$
Aguas Lisboa 1936 T. p.	—	225$	—
Cervejas Estrela	—	1.650$	—
Cimentos Tejo..	500$	500$	502$
Cimentos Leiria I. p....	750$	745$	755$
Credito Predial por. ...	—	31$	31$
Gás e Electricidade cup.	317$	317$	318$
Alto Alentejo cupão...	960$	960$	962$
Industrial Aliança... ...	380$	378$	381$
Portugal e Colonias ...	316$	315$	316$
N. de Navegação I. p.	—	885$	893$
Colonial de Navegação	1.150$	1.145$	1.160$
Portug. de Pesca I. p.	—	905$	—
Port. Tabacos cupão...	562$	560$	562$
Tabacos Portugal cupão	—	675$	—
União Electrica Portug.	523$	522$	524$
Cassequel	902$	902$	902$
Agricola das Neves ...	—	617$	620$
Agricultura Colonial ...	460$	458$	462$
Açucar de Angola......	1.291$	1.291$	1.292$
Buzi 1.ª emissão I. p.	187$	187$	187$
Ilha do Principe	580$	570$	580$
Roça Vista Alegre. ...	380$	378$	385$
Zambezia I. de 25...	83$	83$	84$
Obrigações			
Aguas de Lisboa 5%...	—	—	550$
Norte de Portugal 5%	117$	116$	118$
C. P. 6 %	—	248$	250$
F.N.I. Moagem 5% T.p.	—	1.022$	1.029$
União Elect. Port. 5%	106$	106$	106$

O AVANÇO DOS ALIADOS
na Birmania

KANDY, 8.—O comunicado de hoje do Q. G. do Sudoeste da Asia anuncia actividade de patrulhas numa extensa area do vale de Kabaw, desde Tamu para leste através do rio Yu sem ter havido contacto com os japoneses. Na estrada de Tiddim a nossa ofensiva, com o apoio da aviação, progride satisfatoriamente. No norte da Birmania, as forças aliadas ocuparam a aldeia de Nampadaung, ao norte de Taungi, e prosseguem no seu avanço.—(Reuter).

A campanha da França

(Continuação da 1.ª pag)

court, mantem-se firmemente a-pesar de dois grandes contra-ataques. A frente tem uma largura de mais de 3 quilometros. A oeste, na zona de Aunay, a resistencia alemã não enfraqueceu, não havendo noticia de novos avanços. As tropas aliadas dominam um terreno na zona do Vire e a linha corre agora ao sul da cidade, de leste para oeste. A grande resistencia alemã dos ultimos dias, na zona do Vire, pensa-se ter tido por fim cobrir a preparação do contra-ataque agora lançado em Mortain.—(Reuter).

O contra-ataque alemão não tem volume de contra-ofensiva

S. Q. G. A., 8.—Tanques americanos retomaram Mortain, num rapido impulso contra a tentativa alemã de contra-ataque sôbre Avranches. A situação não é critica. De ambos os lados se enpregaram forças blindadas e o grosso da batalha de tanques travou-se em pequena extensão; o contra-ataque alemão não é suficientemente grande para se tornar numa contra-ofensiva perigosa.

Na batalha, parecem ter tomado parte 4 divisões Panzer alemãs. O maximo de fôrca dessas 4 divisões seria de cêrca de 600 a 700 tanques, mas na batalha não devem ter tomado parte mais de 40 a 60. Deve ser este o verdadeiro aspecto do contra-ataque que parece ter sido lançado com a intenção optimista de romper até Avranches e cortar as linhas de abastecimento das forcas americanas na Bretanha e das que estão a avançar, a leste, na direcção de Paris. Parece igualmente que as divisões que estão a fazer o contra-ataque são a 2.ª divisão Panzer, a 2.ª divisão Panzer SS a divisão Panzer 116 e a divisão Lehr, as quais foram já todas identificadas na luta travada na zona do Vire.

No primeiro impulso, os alemães retomaram Mortain, porque os Aliados se encontravam nas colinas que rodeiam a cidade e não tinham fortificado esta grandemente. Em volta de Mortain, Cherance le Roussel, Juvigny e Saint Barthelemy é que se travou a principal batalha que não deve ter terminado ainda. Durante o dia de ontem, em que tanques se lançaram contra tanques, aviões da R. A. F. destruiram 59 dêstes engenhos, muitos dos quais na zona de Mortain.—(R.).

Comunicado de Eisenhower

LONDRES, 8—O comunicado de hoje do S. Q. G. A. diz: «O maior ataque, desde o inicio da invasão, foi lançado no domingo á noite pelos alemães, numa frente desde Mortain até Sourdeval. Foram empenhadas, nesta contra-ofensiva, pelo menos, 4 divisões blindadas alemãs. Mortain esteve três vezes, sucessivamente, em poder dos Aliados e dos alemães, mas, agora, está firmemente ocupada pelas nossas tropas. Forças inimigas penetraram uns 5 quilometros na região de Cherence le Roussel, onde prossegue uma batalha de tanques. Registou-se uma outra penetração do inimigo em direcção a Saint Barthelemy. Foram destruidos mais de 100 tanques e 90 outros veículos, durante os ataques na região de Mortain pelos nossos caças-bombardeiros.. Outros tanques e veículos ficaram danificados.

«Na peninsula da Bretanha, as tropas aliadas libertaram Chateauneuf e a luta continua junto de Saint Malô, que está completamente isolada. As forças aliadas tomaram Saint Prieuc e continuam a avançar para além da cidade. Não se registram modificações nos sectores de Brest e de Lorient. Uma coluna aliada já alcançou Auray. Chateaubriant foi libertada. Continuam a travar-se combates esporadicos por toda a peninsula.

Na Normandia, as nossas tropas ocuparam Vire. Foi estabelecida uma testa de ponte através do rio Orne, nas proximidades de Grinbosq. Todos os contra-ataques do inimigo a esta testa de ponte foram repelidos. Na região do monte Pincon estão quasi concluidas as operações de limpeza. As nossas forças atacam ao sul de Caen».—(Reuter).

A batalha de tanques perto de Mortain

Q. G. INTER-ALIADO, 8.—Ontem, á noite, prosseguia com a maior violencia uma grande batalha de tanques, no triangulo de cêrca de 24 quilometros quadrados, constituido pelas povoações de Cherences Le Roussel, St. Barthemy e Juvigny, a noroeste de Mortain, de novo na posse dos americanos. Até á noite haviam sido destruidos 150 tanques alemães nesta zona pelas forças aereas aliadas, que tiveram um dos seus dias mais gloriosos desde o inicio da invasão da França.—(U. P.).

Barcos alemães afundados á saída dos portos bretões

LONDRES, 8 — Forças aeronavais aliadas afundaram, ao largo das bases francesas de Lorient, Brest e St. Nazaire, cinco barcos mercantes inimigos, que tentavam escapar daqueles portos.—(U. P.).

Três depósitos de petróleo destruidos

LONDRES, 8—Em resultado dos recentes ataques do Comando de Bombardeiros da R. A. F., ficaram gravemente avariados mais 3 depositos alemães de petroleo. São os depositos em Blaye e dois em Pauillac.—(Reuter).

135 tanques fora de acção

Q. G. DA 2.ª FORÇA AEREA TACTICA, NA NORMANDIA, 8—Até ás 21 horas de ontem, 135 tanques tinham sido destruidos ou danificados pelos aviões da R. A. F. na batalha ao sul de Mortain, segundo se anuncia oficialmente.—(Reuter).

A esquadra de Nimitz
foi reforçada

PEARL HARBOUR, 8—O almirante Nimitz anunciou que a esquadra norte-americana do Pacifico foi reforçada com mais vinte barcos de guerra, incluindo couraçados, cruzadores, porta-aviões e super-contratorpedeiros.—(U. P.)

DE LUTO

Dr. Guy Joseph Allard

Na sua residencia, avenida Poeta Mistral, 17, 2.º, esq., faleceu o sr. dr. Guy Joseph Allard, proprietario, de 33 anos, natural de Paris, filho da sr.ª D. Martiale Allard Roseira e enteado do sr. dr. Eugenio Augusto Roseira. O funeral, a cargo da agencia Alves, realiza-se ámanhã, ás 11 horas, para o cemiterio dos Prazeres.

Antonio Filipe

Faleceu ontem, no quarto n.º 4 do hospital da Estrêla, o estudante militar sr. Antonio José de Matos Filipe, vitima de um acidente com arma de fogo no quartel de Infantaria n.º 1. O infeliz rapaz era filho do sr. dr. Alfredo Filipe, advogado nesta cidade, e da sr.ª D. Albertina de Matos Filipe, e irmão dos estudantes de medicina srs. Abel de Matos Filipe e D. Maria Emilia de Matos Filipe. O corpo encontra-se em camara ardente na igreja da Estrêla, devendo o funeral realizar-se ámanhã, de manhã, em auto-funebre para Vilar Torpim. Os serviços funebres foram confiados á agencia Almeida.

Edmundo José Serrenho

Faleceu, ontem, o sr. Edmundo José Serrenho, antigo oficial de artilharia e actualmente guarda-livros e chefe da contabilidade da Fabrica Luso-Belga. Deixa viuva a sr.ª D. Alda Borges Serrenho. O extinto possuia excelentes dotes de caracter e foi um dos principais fundadores do Casa Pia Atletico Clube. Era cunhado dos srs. Antonio Marques de Abreu, funcionario superior da C. P., Joaquim Marques de Abreu, comerciante, Antonio Borges, funcionario superior da «Singer», e do nosso camarada da Imprensa Safera da Costa. O funeral realizou-se esta tarde para o cemiterio oriental.

SUFRAGIOS

Dr. Acursio da Rocha Dinis

Amanhã, ás 11 horas, na igreja dos Martires, celebra-se missa comemorando o 1.º aniversario da morte do sr. dr. Acursio da Rocha Dinis, mandada dizer por sua mãe e irmãos.

PUBLICAÇÕES

O discurso de Getulio Vargas na Academia Brasileira

Recebemos, em bela edição grafica, o texto do discurso de posse pronunciado pelo presidente Getulio Vargas a quando da sua eleição para a Academia Brasileira de Letras.

Getulio Vargas que ocupa a cadeira n.º 37, que foi a de Tomás Antonio Gonzaga, escreveu uma notavel peça de exegese literaria não só desta grande figura das letras luso-brasileiras, mas tambem dos seus sucessores: Silva Ramos e Alcantara Machado. A oração do estadista e intelectual eminente que preside aos destinos do Brasil é, no seu genero, um trabalho modelar.

Catarina da Conceição Saude Tojal
FALECEU

Diamantino Francisco Tojal, esposa e filhos, Berta da Conceição Saude Tojal e Silva, marido e filho, Raul Francisco Tojal, esposa e filha, João Francisco Tojal, esposa e filha, Afonso Francisco Tojal, esposa e mais familia participam o falecimento de sua querida e chorada mãe, sogra, avó e parente, e que o seu funeral terá lugar amanhã, pelas 11 horas, da Igreja da Graça, para jazigo de familia, no cemiterio do Alto de S. João.

Catarina da Conceição Saude Tojal
FALECEU

DIAMANTINO & BRANCO, LD.ª, participam aos seus clientes e amigos, o falecimento da estremosa mãe do seu socio e amigo Diamantino Francisco Tojal, e que o seu funeral terá lugar ámanhã, pelas 11 horas, da igreja da Graça, para jazigo de familia no cemiterio do Alto de S. João.

ANUÁRIOS MODERNOS

CIP

FOMENTO EDITORIAL, L.da

R. Bernardino Costa, 50 Lisboa

AVIZ — Café Restaurante
onde melhor se come, óptimos quartos.
Tel. 203 LEIRIA

A CASPA...

é a principal causa da QUEDA DO CABELO!

KURO limpa a caspa e dá vida aos cabelos fracos que morrem por falta de alimento.

KURO vivifica a raiz do cabelo, dando-lhe vigor e amacia o couro cabeludo; estimula a circulação sanguinea, levando o alimento onde ele faz falta.

USE **KURO** com a certeza dos seus resultados e a garantia de milhares de casos tratados com exito absoluto.

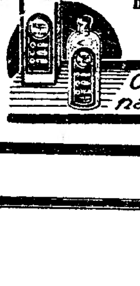

Á venda em toda a parte

Onde cai «kuro» não cai o cabêlo.

PREÇO 22$50

Antonio José de Matos Filipe
FALECEU

Alfredo Augusto Filipe, sua mulher, D. Albertina de Matos Filipe, e filhos, Abel e Maria Emilia participam a todas as pessoas das suas relações o falecimento do seu querido filho e irmão e que o seu funeral se realizará ámanhã, quarta-feira, da igreja da Estrêla, para Vilar Torpim, devendo o saimento realizar-se ás 5 horas da manhã, pelo que se roga a não comparencia.

AGENCIA ALMEIDA

Poderosa ofensiva das tropas canadianas a sudoeste de Caen

S. Q. G. A., 8.—O 1.º Exercito canadiano lançou uma poderosa ofensiva ás primeiras horas da madrugada de hoje ao sudoeste de Caen, eficazmente apoiada por mais de 1.000 bombardeiros pesados ingleses, que lançaram sobre as posições alemãs mais de 6 mil toneladas de bombas altamente explosivas.

A's 7 horas da manhã, os canadianos tinham já efectuado um avanço de cêrca de 7 quilometros, depois de causarem ao inimigo um tremendo desgaste em homens e material.

O ataque dos canadianos prossegue satisfatoriamente.—(U. P.).

A ofensiva começou ás 4 horas

BERLIM, 8.—Após um fogo rolante violento, começou esta manhã, ás 4 horas, a grande ofensiva inglesa já esperada, perto de Caen.

Como informam tambem, os contra-ataques alemães junto de Avranches progridem continuamente, a-pesar das noticias britanicas pretenderem o contrario.—(D. N. B.).

A luta prossegue satisfatoriamente

NAS LINHAS BRITANICAS PROXIMO DE CAEN, 8.—(De Harold MacMillan, enviado especial da United Press).—O 1.º Exercito canadiano, com elementos ingleses, iniciou ontem, ás 23 e 30 horas, uma grande ofensiva na area ao sul de Caen, precedida por um ataque de mais de 1.000 bombardeiros pesados.

Após este devastador ataque aereo, as forças de tanques e de infantaria canadianas lançaram-se com grande impeto ao assalto das posições inimigas, obrigando os alemães a abandonálas umas após outras.

Os canadianos lutaram com a maior energia durante toda a madrugada e esta manhã tinham já avançado cêrca de 7 quilómetros e ocupado Saint Aignan, Decremesnil, Garcells e outros pontos. Varias poderosas fortificações inimigas, onde os alemães enterraram no terreno á maneira de fortins tanques do tipo «Tigre» e «Pantera», foram ultrapassadas pelas unidades blindadas canadianas.

Não há mais noticias do avanço sobre Brest, Lorient e Saint Nazaire. A ultima dizia haver grande resistencia em Brest e que o avanço tinha chegado a uns 25 quilometros de Saint Nazaire, emquanto Lorient teria proposto a rendição. Em numerosos lugares da peninsula continua o combate esporádico.

O Estado Maior canadiano anunciou ás 11 horas que a luta prossegue da maneira mais satisfatoria para os canadianos.—(U. P.).

A marcha sobre Brest e Lorient

LONDRES, 8.—Uma força blindada que ataca Brest atingiu um ponto a 35 quilometros do porto. Outra coluna blindada atingiu um ponto a 14 quilometros ao norte de Lorient.—(R.).

A guerra termirará infalivelmente até ao fim do ano?

NOVA YORK, 8.—Os observadores militares americanos são de opinião de que as operações militares nas diferentes frentes de batalha estão a decorrer o mais satisfatoriamente possivel para as forças das Nações Unidas, pelo que a guerra terminará infalivelmente durante todo o ano corrente.

Os mesmos observadores registam que a distancia que separa as forças aliadas de Berlim, nas três frentes de batalha, é como segue: da frente leste, 512 quilometros, desde os suburbios orientais de Varsovia; da frente italiana, 964 quilometros, a partir de Florença; da frente francesa, 1.008 quilometros, a contar de Troarn.—(U. P.).

O abastecimento das fôrças avançadas na Birmania faz-se quasi exclusivamente por via aerea, para o que foi decidido criar um corpo especial denominado «Air Suply»

O Japão defronta agora dificuldades sem precedentes — diz o general Koiso

LONDRES, 8—O Primeiro ministro do Japão, general Koiso, falando na comemoração do «dia imperial», declarou:

—O nosso imperio defronta agora dificuldades sem precedentes. Nos dois anos e nove meses de guerra, o inimigo conseguiu alcançar o arquipélago das Marianas, tentando obter uma rápida decisão da luta e dar a impressão de poder vibrar um golpe no nosso imperio. Tambem na região da Nova Guiné o inimigo realizou avanços graduais. Chegou o momento em que as operações vão atingir uma grande envergadura e em que os nossos 100 milhões de concidadãos se devem armar em obediencia ao decreto imperial e combinar o poderio total para ferir o inimigo e aniquilar os seus diabolicos designios. A guerra entrou numa jase extremamente intensa e surgem situações dificeis em várias partes da nossa frente de batalha. Emquanto esperamos o auxilio divino, devemos sofrer todos os trabalhos e dificuldades e empregar todos os esforços para vencer esta jase.—(R.).

A ocupação da ilha de Guam

WASHINGTON, 8—O comunicado de hoje do Q. G. do Almirante Nimitz diz que um terço do perimetro ocupado pelos japoneses, no extremo norte da ilha de Guam, já está em poder dos Aliados. A aviação americana continua a atacar as posições japonesas no sudoeste do Pacifico. No sector central da ilha de Guam, as forças americanas avançaram para o norte uns 5 quilometros, tendo ocupado a aldeia de Yigo. Fuzileiros navais realizaram novos desembarques nas costas oriental e ocidental da ilha.—(Reuter).

A esquadra japonesa reserva-se para combater nas aguas japonesas

WASHINGTON, 8 — Radio Toquio divulgou uma declaração em que afirma que a esquadra japonesa não combaterá senão para defender o territorio patrio e as linhas de abastecimento maritimas nos mares que banham as ilhas niponicas.

Prosseguindo, a referida declaração traz a seguinte pregunta: «Por que não faz o Japão um contra-ataque ás actuais operações americanas?» E vem logo a resposta: «A teoria do Japão é de que a esquadra japonesa combinada que é a protecção da verdadeira vida do Japão tomará parte numa batalha naval, sómente em aguas relativamente perto do territorio nipponico».—(U. P.).

Comunicado oficial alemão

GRANDE QUARTEL GENERAL DO FEHRER, 8—O Alto Comando das Forças Alemãs comunica:

«A oeste do Orne, para neutralizar as nossas forças, o inimigo empreendeu, numa vasta frente, numerosos ataques locais que foram repelidos após combates encarniçados. No sector a oeste e a sudoeste do Vire, assim como a leste de Avranches, o inimigo fez grandes ataques, com um total de cerca de 9 divisões, apoiado poderosamente pela arma aerea, e estes ataques aumentaram cada vez mais de violencia durante o dia. Só depois duma luta de varias horas, o inimigo conseguiu penetrar nas nossas posições, sofrendo perdas elevadas. Os locais de penetração foram colmatados. Contra-ataques feitos imediatamente progridem duma forma satisfatoria. Após um fogo rolante continuo de varias horas, o inimgo renovou os seus ataques a sueste de Caen. Estão em curso violentos combates. A oeste do Orne, o inimigo efectuou numerosos ataques isolados que foram, todos, repelidos. A sudoeste de Vire e a leste de Avranches, os norte-americanos continuaram numa vasta frente os seus ataques de penetração por meio da entrada em acção da maior quantidade possivel de material e da aviação .Em violentos combates que prosseguiram até á noite, foram repelidos em frente da nossa segunda linha e foram-lhes infligidas graves perdas. Mais ao sul, as divisões blindadas do exercito e das «Waffenss» repeliram ataques de ambos os lados de Mortain, a-pesar duma resistencia feroz do inimigo. Os contra-ataques do inimigo malograram-se. No sector a leste de Laval, o inimigo reforçou a sua pressão.

Na Bretanha, as nossas tropas de segurança aniquilaram pontas avançadas do inimigo atacante e recuaram, após terem recebido ordens nesse sentido, para o sector de Brest e de Lorient. Travam-se combates encarniçados em volta de St. Malo.

Na noite de 6 para 7 de agosto, um contratorpedeiro inimigo foi gravemente danificado na baía do Sena por golpes em cheio, de torpedos. Sobre a Normandia e os territorios ocupados do oeste, foram abatidos em combates aereos 19 aviões inimigos. No sector francês, foram abatidos em combate 80 terroristas.

Londres e os seus arredores encontram-se sem cessar sob o fogo pesado de flagelação da «V-1».

Na Italia não se registaram operações de envergadura no dia de ontem.

No leste quebraram-se contra a resistencia alemã ataques repetidos dos sovietes a noroeste de Mielew. A noroeste de Baranov, o inimigo penetrou com forças poderosas nas nossas posições. As reservas empreenderam imediatamente um contra-ataque. Estão em curso violentos combates.

Na Lituania, ao norte do Memel foi aniquilada uma nova tentativa de penetração dos sovietes. Foram destruidos por essa ocasião 60 carros blindados do inimigo.

Ao norte de Birsen e ao norte do Dvina, estão ainda em curso combates defensivos contra o inimigo que penetrou nas nossas linhas, emquanto que nas outras frentes, até ao lago de Pleskau, todos os ataques bolchevistas se malograram, com perdas sangrentas para o inimigo. Bombardeiros americanos atacaram no dia de ontem varias localidades na Alta Silesia.

Na noite passada, aviões de flagelação inimigos voaram sobre a Alemenha do sueste. As forças da D. C. A. alemãs e hungaras abateram 28 aviões inimigos».—(D. N. B.).

A POLICIA FRANCESA de uma cidade da Saboia ADERIU AOS PATRIOTAS

ARGEL, 8—A Comissão Nacional de Defesa da França publicou um comunicado sobre a actividade das fôrças do interior francesas, de 29 de julho a 4 de agosto. Esse comunicado diz que na região de Vorcors, na França central, os patriotas tiveram de ceder terreno, em face da pressão de poderosos efectivos alemães, tendo estes sofrido, contudo, pesadas perdas. A Policia de uma importante cidade da Saboia passou-se em massa para o lado dos patriotas, depois de haver desarmado alguns dos agentes que se mantiveram fieis ao govêrno de Vichy. No vale do Garona, os patriotas têm atacado metódicamente a rêde de comunicações. Foram cortadas várias linhas ferreas nas regiões de Landes e de Tolosa.—(R.).

Assinaturas de verão

— DO —

Diario de Lisboa

10 dias ..... 5$00
20 » ..... 10$00
30 » ..... 15$00

Para facilitarmos a aquisição do nosso jornal ás pessoas que vão residir para as praias, termas ou campos, abrem-se desde já, na administração do «Diario de Lisboa», assinaturas para 10, 20 e 30 dias, mediante pagamento adiantado, ou a remessa da respectiva quantia.

(Não se enviam recibos á cobrança)

O acôrdo do petróleo está concluido entre ingleses e americanos

WASHINGTON. 8 — A conferencia anglo-americana sobre o petróleo, segundo se anunciou ontem autorizadamente, chegou a acôrdo para o estabelecimento de um conselho que coordene os principios e as regras do comércio internacional do petróleo e que estabeleça a cooperação e consulta entre a Grã-Bretanha e os Estados Unidos, segundo certos principios. Espera-se que a assinatura formal do acôrdo se realize nesta semana.

Os termos do acôrdo não foram ainda comunicados oficialmente, mas sabe-se que a Grã Bretanha e os Estados Unidos concordaram em se empenhar para que o petroleo seja apresentado no comercio mundial em quantidade suficiente e a preços minimos; depois concordaram em garantir o petroleo a todos os países que amem a paz, em estado de emergencia, de acôrdo com os principios de segurança colectiva; terceiro, as regiões petroliferas, que actualmente não estejam sob concessão, ficarão submetidas ao principio da porta aberta; em quarto lugar. as actuais concessões serão respeitadas; em quinto lugar, a produção, refinaria e transporte e distribuição do petroleo não serão dificultadas por restrições unilaterais impostas por qualquer governo.

O acôrdo deve regular a actividade naqueles meses em que a industria petrolifera passe da organização de guerra para a da paz.—(R.).

309 senadores italianos vão ser submetidos aos tribunais anti-fascistas

ROMA, 8—Os nomes de 309 membros do Senado italiano foram apresentados ontem ao Tribunal encarregado do julgamento dos crimes fascistas, para serem demitidos dos seus cargos. F' a primeira importante medida contra as instituições que apoiaram Mussolini. O conde Sforza, alto comissario para as sanções contra os fascistas, pede a demissão desses senadores porque contribuiram, pelos seus votos, para a conservação do fascismo ao mesmo tempo que tornaram possivel a guerra. Entre as excepções a essa limpeza, o conde Sforza menciona o senador almirante Sirianli, que sempre se opôs, como ministro da Marinha, «muitas vezes com exito, a todas as tentativas de introdução dos processos fascistas na marinha italiana».—(Reuter).

Uma cidade da Macedonia foi ocupada por patriotas GREGOS E JUGOSLAVOS

LONDRES, 8.—O comunicado de hoje do Q. G. do marechal Tito diz que, na Servia, se têm travado combates violentos e que os alemães sofreram pesadas perdas no vale de Ibar. Uma das mais importantes linhas de comunicações —a estrada e o caminho de ferro Kraljevo-Skotlje—foi cortada.

Na Macedonia, unidades jugoslavas, em colaboração com forças de patriotas gregos, atravessaram a fronteira da Grecia com a Jugoslavia e ocuparam a cidade industrial de Edesa Voden. Esta cidade é tambem um importante centro de comunicações. Com este exito, os patriotas ameaçam a linha de comunicações dos alemães de Solun para Britolj.

Na Bosnia central, forças de patriotas jugoslavos conquistaram a cidade de Panjavor.

Na Croacia, os exercitos de resistencia continuam a atacar as comunicações dos alemães e, na Dalmacia, estão em curso operações ofensivas.—(Reuter).

A viagem de von Papen

BELGRADO, 8.—Na sua viagem de regresso, o embaixador da Alemanha na Turquia, von Papen, demorou-se algum tempo em Belgrado, partindo no mesmo dia com destino á Alemanha.—(D. N. B.).